

令和 7(2025)年度
事業報告書・財務諸表及び附属明細書

公益社団法人 教育・ヘルスケア振興節英会

令和 7(2025)年度 事業報告書

I. 事業の概況

1. 令和7(2025)年度の総括

令和6年7月、えほん図書館をはじめとした地域交流施設と訪問看護ステーション、看護小規模多機能型居宅介護事業所の在宅推進機能を備えた複合型施設「かもいけの森」がオープンしました。オープン以降、看護小規模多機能型居宅介護事業所の利用者の確保が想定を大きく下回ったこともあり、令和6年度は大幅な赤字を計上しました。

その後、公益目的事業を継続していく為、令和7年度から公益財団法人慈愛会からの経営支援を受けることについて、令和7年3月の理事会・社員総会にて決議致しました。経営支援により令和7年4月から常勤職員は慈愛会へ転籍し、慈愛会と施設運営業務委託契約を締結することで、そのまま節英会で業務を行っています。業務委託料減額による慈愛会からの支援は3年間の予定で、3年間のうちに安定した経営を確立することが求められています。

来年度以降も経営的には引き続き厳しい状況が続くことが予想されますが、介護部門については選ばれる施設となれるよう、安定した運営と顧客確保にスタッフ全員で取り組んでまいります。

かもいけみらいの森が子どもから大人・高齢の方々まで気軽に立ち寄れる複合施設として、より多くの地域の方々にご活用いただき、地域の活性化につながるよう今後も励んでまいります。

2. 公益目的事業の遂行状況について

令和7年度から当法人は組織運営体制の見直しを行い、法人の行う事業を奨学金事業・地域交流部門・在宅介護部門の3部門とし、部門ごとに運営を行いました。

(1) 奨学金事業

(1)-① 医療福祉職を目指す者又は現役の医療福祉職のキャリア形成の促進

令和7年度は看護専門学校に在学する者で大学とのダブルスクールにより学位取得を目指す者新規 6名と継続奨学生 31名(令和3年度採用11名、令和4年度採用8名、令和5年度採用6名、令和6年度採用6名)、看護師の資格取得のための進級支援金を必要とする6名、合計43名の看護専門学校生への奨学金の給付を行いました。

(1)-② 医療及び公衆衛生学に関する研究開発の普及

令和4年度より研究助成事業を開始し、令和7年度は公衆衛生学的に調査研究をする研究者2名、共同活動者2名、合計4名に研究助成金の給付を行いました。

(2) 地域医療における在宅医療の推進

看護小規模多機能型居宅事業みま森は令和6年7月1日に事業開始しましたが、慈愛会における管理職経験者を新たに管理者として任命し、関連施設との連携強化をはかりました。

(3) 地域住民の健康管理増進と地域の活性化及び地域共生社会の実現

地域交流部門では「森の学童保育あおば」が令和7年4月より事業を開始し、26名の学童を受入、運営をスタートしました。

こども食堂として「みんなの食堂」を隔月開催していますが、7月には中郡スマイル食堂と共催で夏祭りを開催し、地域との交流をはかることが出来ました。

II. 法人の概況

1. 設立年月日

令和3(2021)年7月1日

2. 法人名称変更

令和4年3月30日に鹿児島県より公益社団法人として認定され、令和4年4月1日から『公益社団法人教育・ヘルスケア振興節英会』に名称変更しました。

3. 定款に定める目的

医療福祉職を目指す者又は現役の医療福祉職のキャリア開発支援及び地域医療と保健活動に関する事業を行い、地域医療・福祉の向上に寄与することを目的とする。

4. 定款に定める事業内容

- (1)医療福祉職を目指す者又は現役の医療福祉職のキャリア形成の促進
- (2)医療及び公衆衛生学に関する研究開発の普及
- (3)地域医療における在宅医療の推進
- (4)地域住民の健康管理促進と地域の活性化及び地域共生社会の実現
- (5)その他この法人の目的を達成するために必要な事業

5. 所管官庁に関する事項

鹿児島県くらし保健福祉部医師・看護人材課

6. 主たる事務所(従たる事務所)

主たる事務所:鹿児島市鴨池1丁目64番6号

7. 社員に関する事項

(社員2名) ・2025.4 社員1名 退任

氏名	常・非常勤の別	現職
今村英仁	常勤	公益財団法人慈愛会 理事長・社会福祉法人慈愛会理事長 公益社団法人日本医師会 常任理事
今村尚子	非常勤	公益財団法人慈愛会 慈愛会クリニック 院長

8. 役員等に関する事項

(理事6名・監事2名) ・2025.4 理事1名退任
・2025.6 理事1名選任、監事1名退任・選任

役職	氏名	常・非常勤の別	現職
理事長	今村英仁	常勤	公益財団法人慈愛会 理事長 社会福祉法人慈愛会 理事長 公益社団法人日本医師会 常任理事
理事	中重敬子	非常勤	公益財団法人慈愛会 顧問 鹿児島県看護協会 前副会長 前公益社団法人教育・ヘルスケア振興節英会施設長
理事	富安恵子	非常勤	鹿児島中央看護専門学校 前学校長 公益財団法人慈愛会 評議員
理事	八田冷子	非常勤	公益社団法人鹿児島県看護協会 会長 鹿児島純心女子大学看護学科 前学科長・教授
理事	津曲貞則	非常勤	学校法人津曲学園 理事長 日本ガス株式会社 代表取締役社長
理事	木佐貫涼子	常勤	公益社団法人教育・ヘルスケア振興節英会施設長 公益財団法人慈愛会看護部支援・教育開発部 顧問
監事	山口幸太郎	非常勤	(株)モリ不動産鑑定事務所 代表取締役 社会福祉法人慈愛会 評議員

監事	濱田 典彰	非常勤	濱田会計事務所 代表 公認会計士 鹿児島県包括外部監査人
----	-------	-----	---------------------------------

9. 職員に関する事項

(1) 職員の状況(令和8年3月)

職員数

(単位;人)

	常勤		派遣		パート		兼業		計			平均年齢
	男	女	男	女	男	女	男	女	男	女		
看多機	1	4	0	0	2	14	6	13	9	31	40	46.2歳
訪看	0	3	0	2	1	0	0	0	1	5	6	49.8歳
地域交流	0	0	0	0	1	3	0	0	1	3	4	62.8歳
学童保育	0	1	0	0	0	4	0	0	0	5	5	52.2歳
事務局	1	1	0	0	0	0	0	0	1	1	2	59.5歳
計	11		2		25		19		57			48.7歳
	2	9	0	2	4	21	6	13	12	45	57	
									21%	79%	100%	

10. 許認可等に関する事項

(1) 法人

公益目的事業変更認定等 …特にありません。

(2) 各事業所

各事業の概況に記載

11. 補助金に関する事項

補助金等の名称	事業名	交付者	金額
介護人材確保・職場環境等改善等事業	看多機	鹿児島県	185,691
物価高騰対策追加支援事業給付金(食材費)	看多機	鹿児島県	51,000
物価高騰対策追加支援事業給付金(食材費)	看多機	鹿児島市	51,000
児童クラブ事業継続支援事業補助金	学童保育	鹿児島市	50,000
オンライン資格確認端末補助金	訪問看護	社会保険診療報酬支払基金	429,000
補助金 計			766,691

III. 事業の状況

1. 事業の実施状況

[1] 医療福祉職を目指す者又は現役の医療福祉職のキャリア形成の促進

・奨学金給付事業

趣旨)本奨学金を受給する学生が、看護職として必要な知識及び技術を習得するため、あるいは豊かな人間性を兼ね備えたさらなる上位の看護専門職として知識技術を身に付けるために奨学を受けることにより、鹿児島県のみならず、日本、世界の人々に貢献できる医療専門職となられることを期待し、看護のさらなる発展に貢献する人材の育成に寄与することを目的とする。

(1) 2025年度奨学金実績

2025.2.10～3.10	2025 年度奨学生募集
2025.3.31	2025 年度奨学生選考委員会を開催 1)ダブルスクール:募集 8 名程度 決定 6 名 2)進級支援者:募集 3 名 決定 6 名
2025.4.30	2025 年度奨学金 3,540,000 円 支給

種別	人数	給付額
2021年度からの継続	11名	484,000
2022年度からの継続	8名	704,000
2023年度からの継続	6名	528,000
2024年度からの継続	6名	528,000
2025年度（新規）	6名	576,000
ダブルスクール	37名	2,820,000
進級支援	6名	720,000
総合計	43名	3,540,000

(2)2026 年度奨学金募集・決定

2026.1.15～2.16	2026 年度奨学生募集
2026.3.9	2026 年度奨学生選考委員会を開催 1)ダブルスクール: 募集 8 名 応募者 4 名 決定 4 名 2)進級支援者: 募集 3 名 応募者 10 名 決定 10 名

【2】医療及び公衆衛生学に関する研究開発の普及

・研究助成事業

趣旨)鹿児島県の医療福祉職に従事する者が、業務改善による働き方改革や医療福祉の質向上を目的にした研究活動、あるいは医療福祉専門学校(大学・大学院を含む)の医療福祉職を目指す者が、地域状況について公衆衛生学的に調査研究活動を行う際の支援事業である。研究の成果が、鹿児島県のみならず、日本、世界の人々に波及することを期待し、医療福祉のさらなる発展に寄与することを目的とする。

(1)2025 年度研究助成実績

2025.6.1～7.31	2025 年度給付募集
2025.10.6	2025 年度研究助成選考委員会開催 新規申請 2 名、共同研究継続 2 名 (公衆衛生学的研究者@50,000 円、共同研究者@20,000 円)
2025.11.28	研究助成金 140,000 円 支給

【3】地域医療における在宅医療の推進

A)看護小規模多機能型居宅介護事業

看護小規模多機能型居宅介護事業所みま森は「住み慣れた場所で、最後まで安心して過ごせるように 4 つのサービスでお手伝いします。」をスローガンに活動しました。

地域での認知度が低いことから、看護小規模多機能型居宅介護サービスについて理解を深めていただくため、地域の病院、居宅介護支援事業所、地域包括支援センターへの訪問や、地域コミュニティ活動への参加など、積極的な営業・広報活動を行っています。

利用者数は令和 8 年 3 月時点の登録者数が 12 名となり、目標値である 15 名には達しませんでした。今後も地域への周知活動を継続し、サービスの認知度向上と利用者確保に努めていきます。

令和 7 年度は、みま森において 1 名の看取りを体験しました。多職種が連携し支援を行う中で、ご利用者様は「病院でもない、施設でもない、自宅でもない」という選択肢としてみま森を選ばれ、穏やかな最期を迎えられました。

研修参加は今村総合病院の退院支援看護師院内認定制度養成プログラムの「地域で活躍する看護師」として講師 1 名を派遣しています。令和 7 年 4 月より国際大学看護学部の「在宅健康回復ケア論実習」を

受け入れています。

(1)許認可等に関する事項

看護小規模多機能型居宅介護事業所 みま森(令和6年7月1日指定)

2025.4.1	管理者交代(中重→原口)	
2025.8	介護人材確保・職場環境等改善事業補助金	185,691円
2025.8	鹿児島県より物価高騰対策追加支援事業補助金(食材費)	26,000円
2025.8	鹿児島市より物価高騰対策追加支援事業補助金(食材費)	26,000円

(2)利用者推移

	4月	5月	6月	7月	8月	9月	10月	11月	12月	1月	2月	3月	累計実績
実利用者数	7	7	7	9	8	10	9	8	9	10	10	12	月平均8.8
短期入所利用者数	1	1	1	1	0	0	1	1	1	1	1	1	月平均0.8
平均介護度	2.3	2.0	2.6	2.7	3.1	2.9	2.8	2.6	2.8	2.8	3.3	2.7	2.7

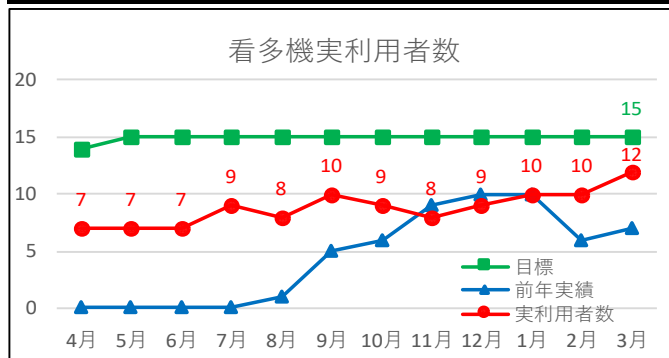

(3)その他

・運営推進会議の開催 … 年度内計5回開催(4月、6月、8月、10月、2月)

B)訪問看護ステーション事業

快適な在宅療養を目標に、私達は「自宅ですっと生活したい」をサポートしてきました。

訪問件数は月333件、年間4000件を目標値としてきましたが、実績は月389.4件、年間4673件と目標は達成しました。しかし、下半期は看護師常勤1名・非常勤2名、事務員常勤1名の退職により月の訪問件数は目標値を下回る結果となりました。

研修への参加は、「精神科訪問看護研修」に1名参加し修了証を取得することが出来ました。また、今村総合病院の退院支援看護師院内認定制度養成プログラムの「地域で活躍する看護師」として、講師1名を派遣することが出来ました。

令和7年4月より、鹿児島国際大学看護学部の「在宅健康回復ケア論実習」を受け入れ、看護学生が在宅医療への理解が深まるようサポートしました。

(1)許認可等に関する事項

訪問看護ステーション「節愛」(令和5年4月1日指定)

2025.4.22	オンライン資格確認等の導入に必要な資格確認端末の購入等に係る補助金交付決定通知書受理(429,000円)
2025.9	九州厚生局へベースアップ評価料(I)届出(10月より算定開始)

(2)利用者推移

	4月	5月	6月	7月	8月	9月	10月	11月	12月	1月	2月	3月	累計実績
訪問延べ回数	378	383	376	413	498	459	400	425	318	393	316	314	389.4
職員数	5.5	5.5	5.5	4.5	4.5	5.0	4.5	4.5	5.0	4.8	4.5	4.0	4.8
スタッフ人当たり訪問件数/月	68.7	69.6	68.4	91.8	110.7	91.8	88.9	94.4	63.6	82.7	70.2	78.5	80.9
スタッフ人当たり訪問件数/日 (20.5日/1カ月)	3.4	3.4	3.3	4.5	5.4	4.5	4.3	4.6	3.1	4.0	3.4	3.8	3.9

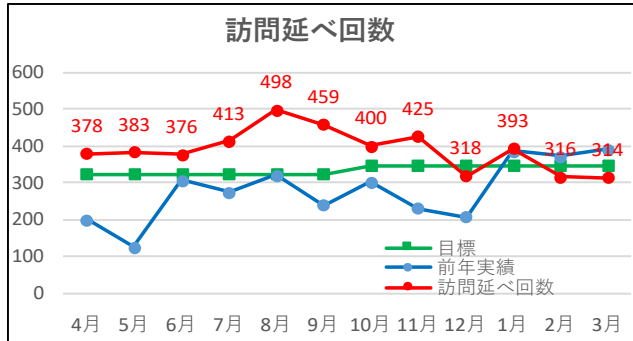

【4】地域住民の健康管理促進と地域の活性化及び地域共生社会の実現

「かもいけみらいの森」グランドオープン 2024年7月28日(日)

A)町の保健室

地域住民の健康相談・健康チェック・心のケア

B)フリースペースの地域への開放

- ・健康体操・認知症予防体操(健康塾、毎週火曜日)、書道教室(毎週水曜日)
- ・音読サロン(わくわくサロン、第3木曜日)
- ・コンディショニングヨガ教室(第1第3木曜)、リラクソヨガ(月・土)
- ・地域高齢者のつどい(うどん川会、木曜日) など
- ・中郡スマイル食堂/かもいけみらいの森共催夏祭り(7/26)

<利用件数>

	4月	5月	6月	7月	8月	9月	10月	11月	12月	1月	2月	3月	累計実績	月平均
利用件数	8件	11件	8件	9件	8件	8件	10件	15件	14件	10件	18件	15件	134件	12.3件
利用時間	53h	53h	47h	49h	69h	47h	58h	62h	59h	58h	66h	54h	473h	59h

C)えほん図書館

えほん図書館は、子どもから高齢者まで幅広い世代の利用者に加え、県内外からの来館者や外国人旅行者など、多様な方々に利用されています。育児支援や読書活動、生涯学習の場として、それぞれの目的に応じた活用が図られています。

また、絵本専門士による定期的な読み聞かせ事業は、親子のみならず、みま森利用者や地域住民、高齢者も参加する人気の高い取り組みとなっています。世代間交流の促進にも寄与しており、地域に開かれた図書館運営につながっています。

- ・展示冊数 3,218冊(2026年4月16日時点、約9割は寄贈。年度内の寄贈は22件154冊)
- ・寄贈本の受入れ・管理
- ・絵本専門士による読み聞かせ
乳児対象;毎週火曜日 幼児・小学生;第1・2・3土曜日(第4土曜日…大人)

	4月	5月	6月	7月	8月	9月	10月	11月	12月	1月	2月	3月	累計実績
絵本図書館 来館者数	392	555	509	622	583	470	389	430	327	395	327	474	5,473
営業日数	25	27	26	26	27	25	26	26	24	24	24	27	307
平均/1日	16	21	20	24	22	19	15	17	14	16	14	18	18

D)学童保育室

森の学童保育あおばは、利用定員 24 名で、令和 7 年(2025 年)4 月に事業を開始しました。夏休み・冬休み・春休みを含め、月曜日から土曜日まで開所し、年間を通して 26 名の児童を受け入れ、学校運営に合わせた学童保育を実施しました。

学童保育に携わる人材の質の向上については、開設初年度である今年度、5 名の職員が放課後児童支援員認定資格研修を受講し、資格を取得しました。研修で得た知識や技術を日々の支援に活かすことで、保育の質の向上につながっています。今後も計画的な研修受講を進め、有資格者の増加を図るとともに、さらなる支援内容の充実に取り組んでまいります。

また、学童保育における安全対策を重要な課題と位置付け、今年度は登下所時の安全指導や防犯指導、災害時を想定した避難訓練などを計画的に実施しました。実施にあたっては、関係機関や地域の皆様の協力を得ながら児童の安全確保に努めた結果、1 年間を通して大きな事故なく運営することができました。

さらに、七夕や夏祭りなどの季節行事を通じて、高齢者や地域住民との交流の機会を設けることができました。複合施設の特性を活かした日常的な交流は、子どもたちの豊かな成長につながっていると実感しています。今後も地域とのつながりを大切にしながら、世代間交流の機会を積極的に創出し、子どもたちの健全な育成に努めてまいります。

(1)主な実施状況

2025.4.1	・森の学童保育あおば 児童26名受入 中郡小学校 16 名 附属小 9 名 鹿児島南特別支援学校 1 名 1年生 15 名 2年生 2 名 3年生1名 4年生 6 名 5年生 1 名 6 年生1名
2025.11.11	・2026年度入所説明会実施(中郡小にて) ・入所申込受付開始
2026.1月	・2026 年度入所児童 24 名決定 中郡小学校 11 名 附属小 13 名 1年生 6 名 2年生 11 名 3年生1名 4年生 3 名 5年生 3 名
2026.2.19	森の学童保育あおば 2026 年度入所説明会実施

(2)利用者推移

	4月	5月	6月	7月	8月	9月	10月	11月	12月	1月	2月	3月
月初在籍	26	26	23	23	26	26	26	24	24	24	24	21
入所	0	0	1	3	0	0	0	0	0	0	0	0
退所	0	3	1	0	0	0	2	0	0	0	3	0
月末在籍	26	23	23	26	26	26	24	24	24	24	21	21

E)学習室の提供

	4月	5月	6月	7月	8月	9月	10月	11月	12月	1月	2月	3月	累計実績
学習室 利用者数	14	50	52	77	104	69	44	102	31	40	34	60	677

F)地域の子供や大人の地域食堂

2024 年 12 月に「かもいけみらいの森 みんなの食堂」として鹿児島県へ子ども食堂の登録を行い、事業を実施しています。2025 年度も偶数月の第 3 土曜日に継続して開催するとともに、中郡スマイル

食堂との共催による夏祭りを開催し、より多くの地域住民の皆様に参加していただくことができました。開催にあたっては、現在 5 名のボランティアが継続的に参加していただいております。運営体制も安定してきています。食材については、子ども食堂・地域食堂ネットワークからの支援に加え、2 社から継続的な食材寄附の協力をいただいております。その結果、当初と比較して食材費の負担を大幅に削減することができ、活動の継続性も高まりました。

今後も食材確保の工夫を継続するとともに、新たな協力先の開拓に取り組み、地域に根差した子ども食堂の運営を進めてまいります。

(1)主な実施状況

	日付	内 容 等	
1	2025.4.19	第1回みんなの食堂	メニュー： からあげ・ちらし寿司・トン汁
		食材提供 農林水産省農産局・かごしまこども食堂地域食堂ネットワーク	
		参加人数 大人 25名 子ども 21名 ボランティア 6名 スタッフ 9名 合計 61名	
2	2025.6.21	第2回みんなの食堂	メニュー： ハヤシライス、ポテトフライ、スパゲティサラダ・シリアルヨーグルト
		食材提供 農林水産省農産局・かごしまこども食堂地域食堂ネットワーク	
		参加人数 大人 31名 子ども 40名 ボランティア 4名 スタッフ 5名 合計 80名	
		イベント カモカル音楽隊演奏	
3	2025.7.26	夏祭り(中郡スマイル食堂共済)	メニュー： 牛丼・焼きそば・ポテトフライ・かき氷
		食材提供 農林水産省農産局・かごしまこども食堂地域食堂ネットワーク	
		参加人数 大人 55名 子ども 120名 ボランティア 16名 スタッフ 9名 合計 200名	
		イベント アカベラ・フラダンス・民謡・津軽三味線	
4	2025.8.30	第3回みんなの食堂	メニュー： かた焼きそば・おにぎり・春巻き・ミニアイス
		食材提供 農林水産省農産局・かごしまこども食堂地域食堂ネットワーク	
		参加人数 大人 20名 子ども 21名 ボランティア 6名 スタッフ 5名 合計 52名	
5	2025.10.18	第4回みんなの食堂	メニュー： 豆腐ハンバーグ・ポテトサラダ・ごはん・コンソメスープ
		食材提供 農林水産省農産局・かごしまこども食堂地域食堂ネットワーク	
		参加人数 大人 14名 子ども 16名 ボランティア 9名 スタッフ 9名 合計 48名	
6	2025.12.20	第5回みんなの食堂(クリスマス会)	メニュー： ポークチャップ・カレーピラフ・パスタ・ショートケーキ
		食材提供 かごしまこども食堂地域食堂ネットワーク・(株)パソナ・南日観光(株)	
		参加人数 大人 18名 子ども 39名 ボランティア 12名 スタッフ 6名 合計 75名	
		イベント ゴスペル・バンド演奏・絵本専門士による読み聞かせ	
7	2026.2.21	第6回みんなの食堂	メニュー： カツカレー・野菜サラダ・白玉ぜんざい
		食材提供 農林水産省農産局・かごしまこども食堂地域食堂ネットワーク・(株)パソナ	
		参加人数 大人 20名 子ども 33名 ボランティア 7名 スタッフ 5名 合計 65名	
		年度合計	大人 183名 子ども 290名 ボランティア 60名 スタッフ 48名 合計 581名

3. その他

(1) 寄附の受入れ

	一括寄附	3年継続寄附	5年継続寄附	匿名寄附	一括	計
個人	11名	0名	2名	9名	0名	22名
	1,086,400	0	20,000	34,087	0	1,140,487
法人	3名	0名	2名	0名	0名	5名
	5,011,000	0	1,200,000	0	0	6,211,000
偲ぶ会	324名	0名	0名	0名	0名	324名
	4,456,000	0	0	0	0	4,456,000
合計	338名	0名	4名	9名	0名	351名
	10,553,400	0	1,220,000	34,087	0	11,807,487

※偲ぶ会・・・2025.6.29 今村節子を偲ぶ会に関連する寄附金

(2) 社員総会等の開催状況について

	開催日時		主な決議事項等
理事会	2025.6.2	第1回	議案 1) 令和6年度事業報告案及び決算案承認の件 議案 2) 奨学金選考委員会委員選任の件 議案 3) 理事1名選任(推薦)の件 議案 4) 監事1名選任(推薦)の件 議案 5) 任期満了に伴う理事5名、監事1名再任(推薦)の件 議案 6) 従たる事務所の廃止について 議案 7) 令和7年度定時社員総会招集の件
	2025.6.17	第2回	議案 1) 代表理事の選定に関する件
	2025.11.25	第3回	議案 1) 福祉医療機構からの長期運転資金借入承認の件
	2026.3.12	第4回	議案 1) 新規規程案・既規程条項変更案について 議案 2) 令和8年度事業計画案・収支予算案並びに資金調達及び設備投資について 議案 3) 社員総会の書面開催について
社員総会	2025.6.17	第1回	議案 1) 令和6年度事業報告案及び決算案承認の件 議案 2) 理事1名選任の件 議案 3) 監事1名選任の件 議案 4) 任期満了に伴う理事5名、監事1名再任の件
	2026.3.23	第2回	報告 1) 新規規程案・既規程条項変更案について 報告 2) 令和8年度事業計画案・収支予算案並びに資金調達及び設備投資について 報告 3) 福祉医療機構からの長期運転資金借入について 報告 4) 理事長の職務執行状況について

4. 事業報告の附属明細書

令和7年度事業報告には、法人法施行規則第34条第3項に規定する「事業の報告の内容を補足する重要な事項」がないため、附属明細書は作成していません。

貸借対照表

令和 8年 3月31日現在

(単位：円)

科目	当年度	前年度	増減
I 資産の部			
1. 流動資産			
現金預金	22,123,578	20,660,010	1,463,568
未収金	12,183,732	9,097,145	3,086,587
前払費用	15,740	419,952	△404,212
立替金	37,670	15,966	21,704
流動資産合計	34,360,720	30,193,073	4,167,647
2. 固定資産			
(1) 基本財産			
基本財産合計	0	0	0
(2) 特定資産			
土地	176,019,655	176,019,655	0
建物	416,220,807	427,558,408	△11,337,601
什器備品(特)	6,070,316	8,662,736	△2,592,420
建物付属設備(特)	143,540,855	154,335,700	△10,794,845
構築物(特)	25,220,312	25,882,339	△662,027
特定資産合計	767,071,945	792,458,838	△25,386,893
(3) その他固定資産			
ソフトウェア	2,871,660	3,733,158	△861,498
出資金	10,000	10,000	0
その他固定資産合計	2,881,660	3,743,158	△861,498
固定資産合計	769,953,605	796,201,996	△26,248,391
資産合計	804,314,325	826,395,069	△22,080,744
II 負債の部			
1. 流動負債			
未払金	0	3,872,380	△3,872,380
未払費用	4,921,797	5,132,718	△210,921
預り金	0	14,321	△14,321
仮受金	0	10,865	△10,865
短期借入金	12,000,000	3,000,000	9,000,000
1年内返済予定長期借入金	17,244,000	0	17,244,000
流動負債合計	34,165,797	12,030,284	22,135,513
2. 固定負債			
長期借入金	480,823,000	500,000,000	△19,177,000
固定負債合計	480,823,000	500,000,000	△19,177,000
負債合計	514,988,797	512,030,284	2,958,513
III 正味財産の部			
1. 基金			
基金	5,000,000	5,000,000	0
2. 指定正味財産			
地方公共団体補助金	35,376,773	38,189,064	△2,812,291
寄付金	102,999,322	106,875,334	△3,876,012
受贈土地	176,019,655	176,019,655	0
指定正味財産合計	314,395,750	321,084,053	△6,688,303
(うち特定資産への充当額)	(314,395,750)	(321,084,053)	(△6,688,303)
3. 一般正味財産			
(1) 代替基金	0	0	0
(2) その他一般正味財産	△30,070,222	△11,719,268	△18,350,954
一般正味財産合計	△30,070,222	△11,719,268	△18,350,954
(うち特定資産への充当額)	(0)	(0)	(0)
正味財産合計	289,325,528	314,364,785	△25,039,257
負債及び正味財産合計	804,314,325	826,395,069	△22,080,744

正味財産増減計算書

令和 7年 4月 1日から令和 8年 3月31日まで

(単位：円)

科目	当年度	前年度	増減
I 一般正味財産増減の部			
1. 経常増減の部			
(1) 経常収益			
事業収益	78,245,837	41,564,772	36,681,065
事業収益計	78,245,837	41,564,772	36,681,065
受取補助金等			
受取地方公共団体補助金	337,691	0	337,691
受取地方補助金振替額	2,812,291	2,659,436	152,855
受取民間補助金	429,000	0	429,000
受取民間補助金振替額	0	36,000	△36,000
受取補助金等計	3,578,982	2,695,436	883,546
受取寄付金			
受取寄付金	11,807,487	4,527,000	7,280,487
受取寄付金振替額	3,876,012	65,105,708	△61,229,696
受取寄付金計	15,683,499	69,632,708	△53,949,209
雑収益			
受取利息	35,575	13,119	22,456
雑収益	2,925,731	90,663	2,835,068
雑収益計	2,961,306	103,782	2,857,524
経常収益計	100,469,624	113,996,698	△13,527,074
(2) 経常費用			
事業費			
給料手当	5,377,524	27,559,594	△22,182,070
臨時雇賃金	39,287,633	23,387,024	15,900,609
賞与	1,534,918	2,093,100	△558,182
福利厚生費	7,415,062	6,749,399	665,663
旅費交通費	353,594	444,360	△90,766
通信運搬費	1,518,924	1,101,113	417,811
建物減価償却費	22,132,446	16,599,332	5,533,114
什器備品減価償却費	3,453,918	3,061,266	392,652
構築物減価償却費(事)	662,027	496,519	165,508
消耗什器備品費	717,751	8,857,273	△8,139,522
消耗品費	2,229,325	4,742,108	△2,512,783
修繕費	208,748	526,780	△318,032
印刷製本費	259,137	1,705,037	△1,445,900
燃料費	539,079	344,045	195,034
光熱水料費	3,098,724	1,942,246	1,156,478
賃借料	5,176,230	4,304,018	872,212
保険料	2,441,348	2,525,208	△83,860
諸謝金	90,000	30,000	60,000
租税公課	750,084	1,439,817	△689,733
支払負担金	3,060,581	2,681,045	379,536
支払助成金	3,680,000	4,492,000	△812,000
委託費	3,911,951	2,707,138	1,204,813
食材費(事)	3,324,339	1,430,181	1,894,158
支払利息(事)	6,088,131	4,488,111	1,600,020
雑費	1,113,417	828,598	284,819
事業費計	118,424,891	124,535,312	△6,110,421

科目	当年度	前年度	増減
管理費			
役員報酬	170,000	110,000	60,000
給料手当	0	132,055	△132,055
旅費交通費	5,000	0	5,000
消耗什器備品費	2,735	117,754	△115,019
消耗品費	24,579	36,254	△11,675
光熱水料費	156,069	96,610	59,459
賃借料	0	155,101	△155,101
租税公課	247	281,744	△281,497
支払負担金	0	124,621	△124,621
雑費	37,057	14,623	22,434
管理費計	395,687	1,068,762	△673,075
経常費用計	118,820,578	125,604,074	△6,783,496
評価損益等調整前当期経常増減額	△18,350,954	△11,607,376	△6,743,578
評価損益等計	0	0	0
当期経常増減額	△18,350,954	△11,607,376	△6,743,578
2. 経常外増減の部			
(1) 経常外収益			
経常外収益計	0	0	0
(2) 経常外費用			
経常外費用計	0	0	0
当期経常外増減額	0	0	0
当期一般正味財産増減額	△18,350,954	△11,607,376	△6,743,578
一般正味財産期首残高	△11,719,268	△111,892	△11,607,376
一般正味財産期末残高	△30,070,222	△11,719,268	△18,350,954
II 指定正味財産増減の部			
受取補助金等			
受取地方公共団体補助金	0	34,001,000	△34,001,000
受取民間補助金	0	36,000	△36,000
受取補助金等計	0	34,037,000	△34,037,000
受取寄付金			
受取寄付金	0	66,508,042	△66,508,042
受取寄付金計	0	66,508,042	△66,508,042
一般正味財産への振替額			
一般正味財産への振替額	△6,688,303	△72,328,144	65,639,841
当期指定正味財産増減額	△6,688,303	28,216,898	△34,905,201
指定正味財産期首残高	321,084,053	292,867,155	28,216,898
指定正味財産期末残高	314,395,750	321,084,053	△6,688,303
III 基金増減の部			
基金受入額	0	5,000,000	△5,000,000
当期基金増減額	0	5,000,000	△5,000,000
基金期首残高	5,000,000	0	5,000,000
基金期末残高	5,000,000	5,000,000	0
IV 正味財産期末残高	289,325,528	314,364,785	△25,039,257